防衛医科大学校

医学教育部／医学科学生 **受験案内**

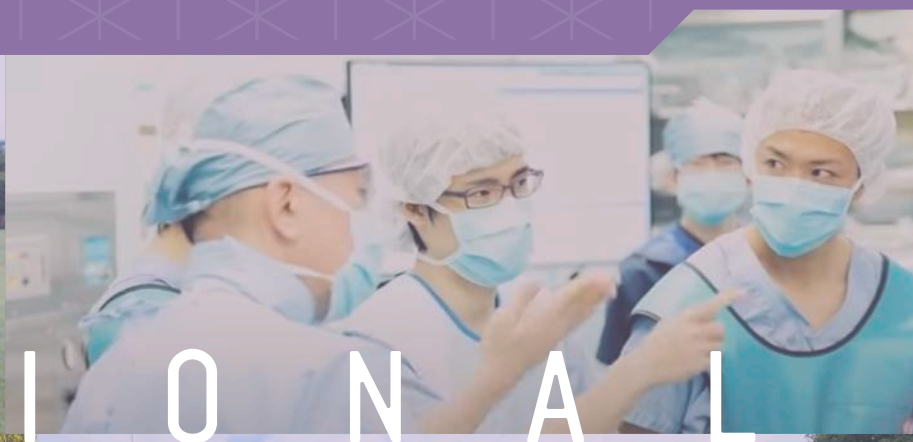

NATIONAL DEFENSE MEDICAL COLLEGE

防衛省・自衛隊

命と平和を守れる人になる。

成長できる舞台。
防衛医科大学校 医学科では

高い倫理観と国際的な視野をもち
自衛隊医官として多様な活動を夢見る
皆さんを求めています。

入　校　者　受　け　入　れ　方　針
（アドミッション・ポリシー）

防衛医科大学校医学教育部医学科は、医師である幹部自衛官となるべき者に対して、各種事態への対処や国内外における多様な任務に対応し得るための教育訓練をつかさどる防衛省の教育機関として、以下のような人材を求めます。

1　本校の設立目的を十分に理解し、我が国の平和と安全、国民の生命と幸せな暮らしを守り、自衛隊員の健康を維持し、生命を救う自衛隊医官としての志をもち、高い倫理観と健康な身体を有する者

2　規律ある団体生活を通してコミュニケーション能力と協調性を高め、将来、自衛隊の医療や防衛医学研究の分野において指導的役割を担うために、他者を尊重しつつ自らの行動を律することができる者

3　幅広い国際的な視野をもち、自衛隊が国内外において要請される多様な活動を遂行するために必要な教養、医学・医療に関する専門的知識・技能を主体的、積極的に修得しようとする者

価値

医学の知識を、国を守る力に変える

MERIT.01

医学を通じて、国を守ることに貢献する

将来は総合臨床医として活躍できる自衛官（医官）となり、日本と国際社会の平和に貢献するため、医師と自衛官という2つの側面から教育を受けます。また、自衛官としての勤務を終えた後、民間の医師として一生を通じて世の中に貢献することもできます。

MERIT.02

医学を学ぶための充実した教育環境

学生の身分は、防衛省職員（特別職国家公務員）であり被服、食事等は、支給又は貸与されます。在校中は、毎月所定の学生手当が支給されるほか、年2回の期末手当が支給され、入学の際の入学金及び授業料等の徴収はありません。また、本人の医療費は、防衛省の病院等で受診した場合はすべて国が負担します。その他、学生は防衛省共済組合員として、様々な福利厚生を利用することができます。

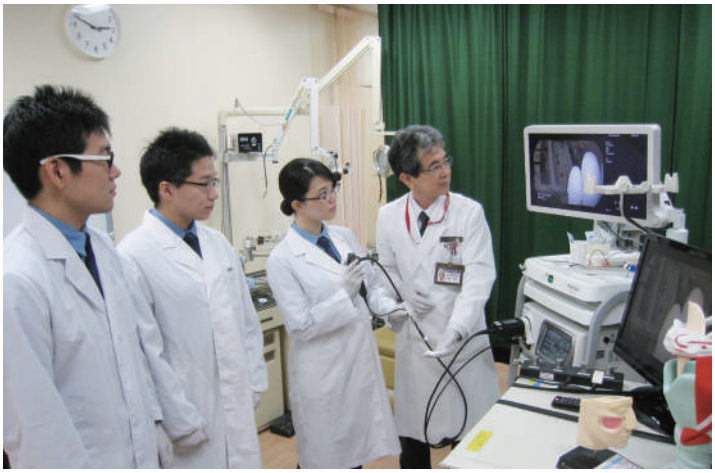

MERIT.03

幅広い活躍のフィールド

卒業後の活躍の場は国内外の多岐にわたり、自分の可能性を大きく広げることができます。例えば自衛隊病院勤務以外にも海外における活動や部隊勤務といった幅広いフィールドが用意されています。近年は自衛隊の任務が従来の国防、災害派遣、国際平和協力活動等に加えて、安全保障協力等にも及んでおり、医官に対する期待が益々高まっています。

幅広く専門的な教育

本校で行う教育内容は、一般教育（人文、社会、総合）、外国語、保健体育及び基礎教育の各科目に区分されています。また、専門課程においては、173課程の医学に関する専門教育を6年にわたり履修します。この間、防衛医科大学校病院での病院実習等も実施されます。

判断力等を養う訓練

医官は、自衛隊を医療の面から支えるだけでなく、「国の防衛」「災害派遣」「国際平和協力活動」等に従事することも重要な任務となります。そのため、本校のカリキュラムには、幹部自衛官としての能力を養う訓練課程が設定されています。

人間性を育む団体生活

学生は、学生舎という寮での規則正しい団体生活を通じて人格を陶冶し、協調性を養います。その他、様々なイベントや学友会活動（クラブ活動）を通じて学生間の交流を深めていきます。この6年間で培った絆は、生涯かけがえのないものになるでしょう。

勉学に専念できる学生舎

学生舎は、机、本棚、電気スタンド等、日常の生活に必要なものが備えられており、勉学に専念できるようになっています。また、毎日の食事は専門の栄養士によって栄養管理が行われ、そのメニューはバラエティに富み、勉強や学友会活動での疲れを癒す楽しい食事となるよう工夫されています。

災害派遣等の国内における医療活動

わが国は、その地形、地質、気象等の条件から自然災害が発生しやすく、国民の安全を確保するためには各種事態に備えることが重要です。大規模な自然災害や原子力災害、そして感染症等に際して、国内のどの地域においても速やかに対応する上では、医官が果たす役割も非常に重要なものとなっています。

国際平和協力活動等、海外での医療

今日の国際社会は、国際テロ、複雑で多様な地域紛争といった地球規模の問題に直面しています。このような問題を解決していくには、国際社会が一致団結して取り組む活動や関係国への能力構築支援等において、自衛隊としても医療を通じて貢献していく必要があります。このため、今後は医官の役割がますます重要になります。

教育課程

知識と誇り、鍛えるのは“医官”として

教育について

医学の基本を身に付ける

防衛医科大学校は、学校教育法に基づき、医学教育を行う大学の設置基準に準拠した教育を実施しています。その教育目標は、医官の特性を基調とした人格、識見ともに優れた有能な総合臨床医を養成することです。
本校のカリキュラムは、1年次から2年次にわたる進学課程、1年次後半から6年次までの専門課程、1年次から6年次までの訓練課程により構成されています。
卒業後の教育についても、初任実務研修や専門研修、医学研究科における教育等、医官としてより高度な研鑽を積む機会が充実しています。

カリキュラムの流れ

優秀な人材を養成する構成

総合臨床医として活躍できる医官を育てる段階的なカリキュラムを実施しています。

進学課程・専門課程の授業科目及び修得単位数

進学課程

授業科目			開設単位数	卒業に必要な修得単位数
一般教養科目	行動科学系	倫理学	1	必修
		心理学	1	
		哲学	1	
		社会学	1	
		法学	1	
		コミュニケーション技法	1	
	人文系	史学	1	6
		国語・国文学	2	
	社会学	政治学	1	
		経済学	1	
		人文地理	1	
	総合	教養講座	1	
		数理論理学	1	
		情報技術	1	
		医学導入教育	1	必修
外国語科目		英語	5	必修
		英会話	2	2
		独語	2	
		仏語	2	
		中国語	2	
保健体育科目		体育理論	1	必修
		体育実技	2	
基礎教育科目		数学	1	必修
		物理学	3	
		化学	3	
		生物学	3	

専門課程

授業科目		開設単位数	卒業に必要な修得単位数
専門教育	社会医学系	6	必修
	形態医学系	12	
	血液・造血器・リンパ系	3	
	神経系	6	
	感覚器系	5	
	運動器系	3	
	循環器系	4	
	呼吸器系	3	
	消化器系	7	
	腎・尿路系	3	
	精神系	2	
	生殖機能系	3	
	内分泌・代謝・成長発育系	3	
	感染症系	5	
	免疫・アレルギー・膠原病系	4	
	救急・総合医学系	9	
	機能医学系	17	
	防衛医学系	4	
	基本的診療技能実習	2	
	内科系臨床実習	38	
	外科系臨床実習	34	

在校生の声.01

▼思い出の一枚

箏曲同好会の仲間と

幼い頃に受けた手術で命を救ってもらった恩、そして今は亡き祖母の強い思いから防衛医科大学校への進学を志望しました。また、東日本大震災を経験したことで、自衛隊への関心は一層強まりました。内科や外科の臨床的な授業はもちろん、防衛医学や自衛隊衛生の側面から新興感染症学についても深く、幅広く学べます。最新の専門的知見を学ぶ授業や実習を通じて、医官として求められる素質も身に付くと感じています。

3学年 千葉 一輝

本パンフレットの所属・学年は撮影当時のものです。

進学課程

基礎を学ぶことで、医学へのマインドを育む

進学課程の教育は、高い知性と倫理観を備えた高潔な人格及び豊かな教養を身に付けた人間味あふれる医師の育成に重点を置いています。科目は、一般教育科目（人文系・社会系・総合系）、外国語科目、保健体育科目、基礎教育科目です。

専門課程

臨床力を養う実践的な学習の数々

専門課程は、21の臓器別等の授業科目で構成され、基礎医学（解剖学、生理学、薬理学、病理学等）と臨床医学（内科学、外科学、小児科学、精神科学等）を有機的に統合させた形の講義、病院実習等を行います。その講義や実習を通じて、医師として必要な専門知識や診断法等を効率よく習得できるよう配慮しています。

病院実習等

在学中は、全国にある陸上・海上・航空自衛隊の各病院等を研修し、医官任官後の勤務のイメージを養います。また、４年次後半から６年次までの間、防衛医科大学校病院における「内科系臨床実習」と「外科系臨床実習」を中心とする臨床実習教育が行われます。
内科系臨床実習と外科系臨床実習は合わせて約76週間にわたり行われ、病棟実習、外来実習、手術見学、検査実習、救急処置、剖検見学等を有機的に組み合わせ、総合臨床医として必要な知識、技能を効果的に習得できるようにしています。
これらの実習を効果的に行うため、臨床前準備教育として「基本的診察技能実習」を行います。

自衛隊横須賀病院

自衛隊入間病院

航空医学実験隊（入間）

防衛医科
大学校病院
【公式】HP

▼思い出の一枚

体育祭にて

在校生の声.02

親元を離れ、慣れない環境で初めての寮生活や自衛隊員としての訓練。入学当初はとても不安でしたが、楽しいときも辛いときも、かけがえのない同期がそばにいます。どんなことでも仲間と一緒なら乗り越えられるという自信と強い絆が生まれました。これは、全寮制の防衛医科大学校だからこそ得られるものであり、この学校の強みです。これからも仲間たちと協力し、切磋琢磨しながら、患者に寄り添える医官を目指したいと思います。

3学年 大西 まなみ

本パンフレットの所属・学年は撮影当時のものです。

訓練課程

厳しい局面でも正しい判断ができる“医官”を目指して　MISSION

訓練について

将来の幹部自衛官としての自覚を促す

訓練課程は、幹部自衛官として必要な基礎的資質（マインド）と技能（スキル）を育成することを目的として、訓育、基本教練及び部隊実習を本校や陸上・海上・航空自衛隊の各部隊等において、春、夏、冬に分けて行います。“医官”とは「医師たる幹部自衛官」であることから、現場では医師であると同時に部下の自衛隊員を指揮・統率しなければなりません。したがって、種々の状況において、精神的・肉体的に負けることなく判断を行い、職務を遂行することが必要です。災害派遣や新型コロナ感染症に対する医療活動、海外任務への参加等、近年本校の卒業生が活躍する場も増えてきています。まさにそういった厳しい場面だからこそ、“医官”の真価が発揮されます。

訓育

幹部の基礎的な資質と技能を育成する

訓話等により、社会人としてはもとより、将来医官として必要な事項について、各自の理解と自覚を深め、自己陶冶を促進させて伸展性に富んだ人材を育成します。

基本教練

自衛官としての行動を通じて規律を学ぶ

徒歩教練では一人ひとりの動作や小隊以下のリーダーとしての指揮法について修得します。また、体育一般では自衛隊体操や体力検定種目（3,000m走、懸垂、ソフトボール投げ、走り幅跳び等）を実施します。

部隊実習

実地で実践を学ぶ

陸上・海上・航空自衛隊の使命、特性、編成・装備、部隊についての概要を修得するため、部隊・病院等で実習を行います。

履修科目について

“医官”にふさわしい人材を育てるカリキュラム

訓練課程においては、1年次から6年次にわたり、合計507単位を履修します。

学年別履修区分								
訓練科目 Training		1学年	2学年	3学年	4学年	5学年	6学年	計
訓育 Discipline		30	24	25	11	10	18	118
基礎教練 Basic Training	徒歩教練 Walking Drill	33	4	8	-	-	-	45
	体育一般 Physical Training	19	8	8	4	4	4	47
	水泳 swimming	24	32	-	-	-	-	56
	スキー Skiing	-	31	-	-	-	-	31
	教育法 Instruction Methods	-	-	16	-	-	-	16
部隊実習 Troop Exercise		26	72	56	24	-	16	194
計（時間）Total (in hours)		132	171	113	39	14	38	507

教育環境

高度な防衛医学が身に付く、充実した環境　FACILITIES

A 正門

B 大学校本部

C 防衛医科大学校病院

D 託児施設

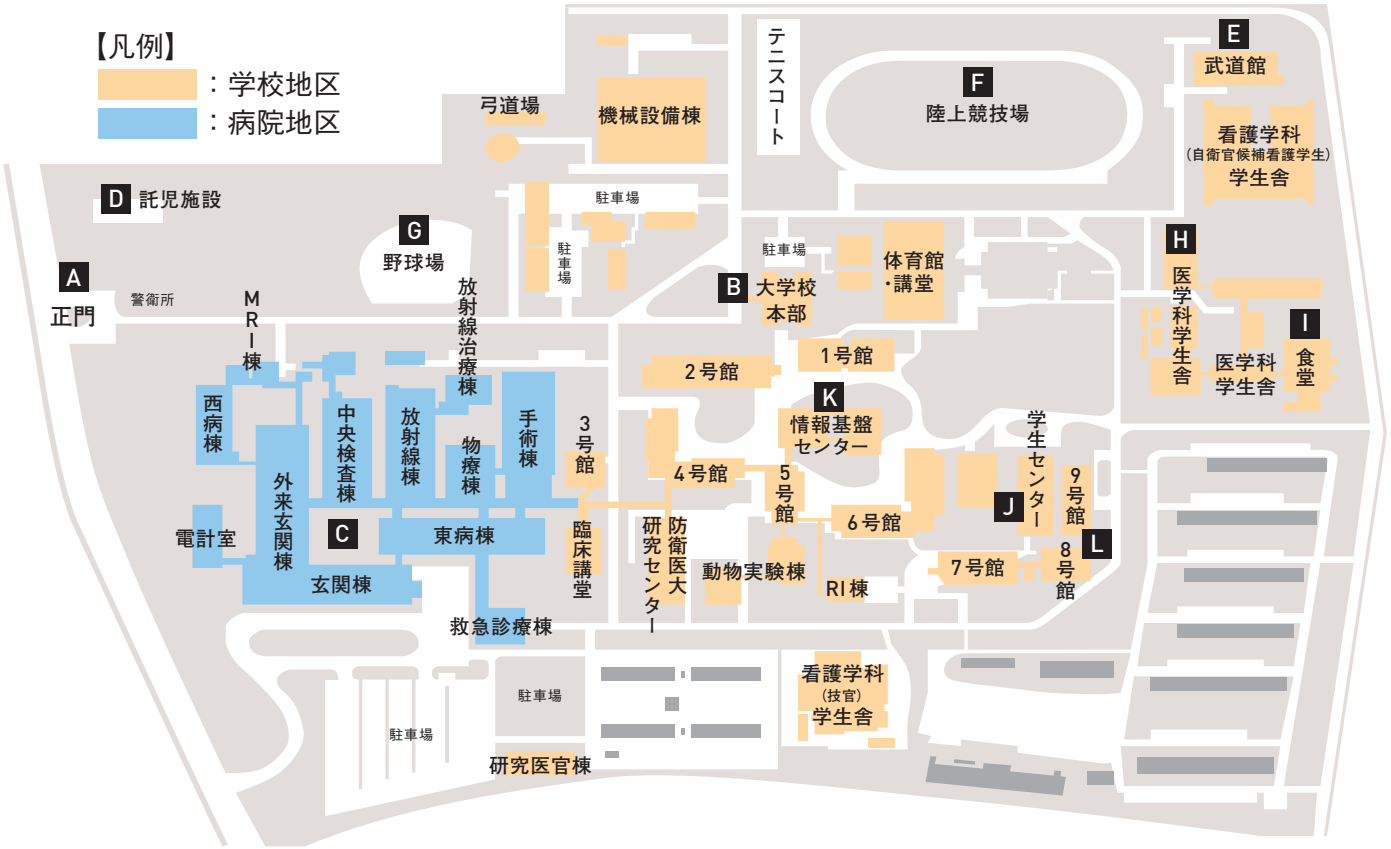

E 武道館

F 陸上競技場

G 野球場

H 医学科学生舎

I 食堂（学生舎内）

J 学生センター・喫茶店

K 情報基盤センター

L 教場

教育環境　人間性を育む団体生活

学生舎（寮）生活について

集団生活で生まれる結束力が、未来につながる

在校間は、団体生活の体験を通じて人格を陶冶し、協調性を養うため、全員校内の寮（学生舎）で規則正しい生活を送ることが義務付けられています。
学生自身によって組織される学生隊は、学生長等を中心に自主的に学生舎を運営し、団体生活を円滑にするとともに、自主自律の精神を養います。
学生隊は、大隊・中隊・小隊で編成され、それぞれ学生長が指揮し、医官として必要不可欠なリーダーシップやコミュニケーション能力、そしてチームワークを育んでいきます。これらの能力は有事の医療活動で求められる隊員同士や他機関との協力の際に、役立つことになります。

学友会活動

学生が課外や休日に自主的に行う活動であり、現在運動部23部、文化部等15部が活動中です。

陸上自衛隊【公式】YouTube
防衛医大生の一日

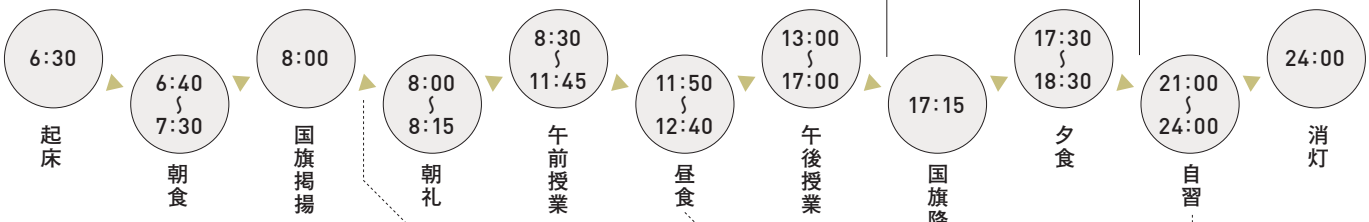

国旗掲揚

平日は午前8時、祝日は午前8時30分に国旗掲揚を行います。

課業行進

朝礼後は、班長の指揮により行進して教場に向かいます。

昼食

全学生が一堂に集まって昼食を取ります。食事は専門の栄養士によって栄養管理されています。

自習

21時から24時までの間は自習時間が確保されています。

外出・外泊

事前に申請書を提出することで外出・外泊が可能です。休日はそれぞれ計画を立て有意義に過ごすことができます。

学年	外出		外泊等
	土曜日・日曜日・祝日	平日	
1学年※	8:00〜22:30	原則、外出できません。ただし、休日等の前日17:15〜22:30は外出できます。	外出は4月まで、外泊は9月まで制限されます
2学年			休日等の前日17:15〜 休日等最終日22:30
3学年			
4学年			
5学年		17:15〜22:30	
6学年			

※　1学年は、外出は4月まで、外泊は9月まで制限されます。
注　4学年後半から6学年の間で行われる病院実習（BSL）期間は、記載の内容に関わらず、各実習先の規定に従うこととなります。

校内施設

学生舎には、居室、集会室、洗濯室等の設備があります。

学生センター・喫茶店

学生センター（愛称「並木会館」）は、職員や学生の憩いと福利厚生の場として広く利用されています。

コンビニエンスストア

学生センター1階には、コンビニエンスストア、食堂、喫茶室、理容室、クリーニング、ラウンジが設置されています。

食堂

朝食・夕食はセルフサービスで決められた時間の範囲で自由に、昼食は全学生一斉に取ります。

居室

学生舎には、2〜4人部屋の居室、集会室、シャワー室、洗濯室等の設備があります。

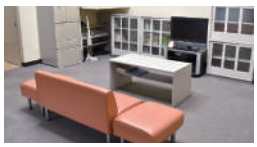

談話室

学生舎の中には談話室などもあります。学生の憩いの場、コミュニケーションの場としても活用されます。

年間イベント

様々なイベントを通じて仲間との絆を深めていきます。

4月	April	●入校式 ●定期訓練
5月	May	●体育祭
6月	June	●定期訓練
7月	July	●定期訓練
8月	August	●夏季休暇
9月	September	●前期試験
10月	October	●並木祭（学校祭）
11月	November	
12月	December	●年末年始休暇
1月	January	
2月	February	●国家試験
3月	March	●後期試験 ●卒業式 ●春季休暇

入校式

体育祭

並木祭

学友会活動

スポーツ系、文化系、興味のあるクラブ活動に参加できます。

体育系

- ●合気道部
- ●空手道部
- ●弓道部
- ●剣道部
- ●硬式庭球部
- ●サッカー部
- ●山岳同好会
- ●自転車競技部
- ●柔道部
- ●準硬式野球部
- ●水泳部
- ●スキー部
- ●躰道部
- ●チアダンス部
- ●バスケットボール部
- ●バドミントン部
- ●バレーボール部
- ●ハンドボール部
- ●ラグビー部
- ●陸上競技部
- ●レスリング部
- ●ゴルフ同好会
- ●筋トレ・ボディメイク同好会

文化系

- ●演劇部
- ●音楽部
- ●合唱部
- ●華道部
- ●弦楽アンサンブル部
- ●茶道部
- ●写真部
- ●書道部
- ●吹奏楽部
- ●美術部
- ●箏曲同好会
- ●ダンス同好会
- ●医用工学研究部
- ●国際医学科生連盟
- 防衛医科大学校支部
- ●分子医学研究部

（医用工学研究部・国際医学科生連盟 防衛医科大学校支部・分子医学研究部：医療活動等に係る学友会活動）

バレーボール部

空手道部

ダンス同好会

進路

身に付けた医学の知識で拓く、確かな進路

医科幹部候補生（陸・海・空曹長）
1 幹部候補生学校
［6週間］

幹部自衛官としての知識と技術を習得

卒業後は、幹部候補生（陸・海・空曹長）として陸上・海上・航空自衛隊の幹部候補生学校（福岡県久留米市、広島県江田島市、奈良県奈良市）に入校し、幹部自衛官として必要な知識及び技術の習得のための教育を受けます。

幹部自衛官
2 初任実務研修
［2年間］

診療・医療環境を学ぶ

医師国家試験に合格し、かつ幹部候補生学校を卒業した者は、2等陸・海・空尉に昇任します。防衛医科大学校病院や自衛隊中央病院等において2年間の臨床研修を行い、総合臨床医としての研鑽を積みます。

3 部隊等での勤務
［約2年間］

現場で医療の技術を培う

初任実務研修を修了すると、自衛隊の病院または部隊、医務室等において医官として勤務することになります。約2年間、部隊等において勤務する間に、初級幹部自衛官として現場経験を積むことになります。

4 専門研修
［2年間（研修科目によっては最大4年間）］

選択した専門分野をより深く学ぶ

2年間の部隊勤務後は、自身が選択した専門分野（内科学・外科学等）の研修科目を防衛医科大学校病院等で学びます。研修修了後は、ほとんどの者が専門医の資格を取得しています。

5 部隊等での勤務
［1年以上］

活躍の場は世界規模

自衛隊の役割・活動の範囲は広がっており、医官に求められる能力、役割はますます重大なものとなっています。本校卒業生の活躍の場は、国内のみならず海外に広がっています。

医学研究科
［4年間］

進歩・発展する医学・医療に対応

医学に関する高度の研究能力及び豊かな学識を修得することを目的としています。修了後は大学改革支援・学位授与機構が行う学位論文審査に合格すれば、博士（医学）の学位が授与されます。

部隊勤務

病院勤務

卒業生の活躍

※肩書は撮影当時のものです

防衛医科大学校での初めての寮生活から、私のキャリアがスタートしました。規律、組織、社会、あるいは集団における個や個性を考える貴重な機会を得るとともに、医学を勉強し、自衛隊の訓練を経験。指揮官としての経験はアイデンティティや考え方を深めることとなりました。

自衛隊医官は、医師としての専門性とリーダーシップの両方を磨く特別なキャリアです。病院では患者を守る医療チームの指揮を執り、部隊では衛生幹部として隊員の健康を支えながら組織を運営。これらの経験が相乗効果を生み、優れた判断力と対応力を育みます。さらに、災害派遣や多国間共同訓練など、通常の医師では得られない経験を積み、医療の枠を超えた“二刀流”のリーダーへと成長できます。

私は臨床医になりたくて防衛医大に入学しました。卒後8年が過ぎ、臨床医としては専門医も取得し終え、自分の将来を考えて、臨床だけではいけない、基礎医学の研究もしようと心に決め、分子生体制御学講座の医学研究科に入りました。臨床医としての夢も応援してくれ、さらに大学院に行く選択肢を与えてくれた自衛隊組織には今でも感謝しています。

流動的な国際情勢において、自衛隊医官に求められる活動は、国際化・多様化しています。私自身は、卒業後に、超急性期の小児医療の研鑽を積むことで、海外訓練の随行等にも動じない胆力が涵養されました。防衛医科大学校は、高い臨床能力を核心としつつ、より多角的な医師像を追求しうる環境だと感じます。

卒業生の勤務地

凡例
- ●陸上自衛隊（駐屯地等）
- ●海上自衛隊（基地等）
- ●航空自衛隊（基地等）

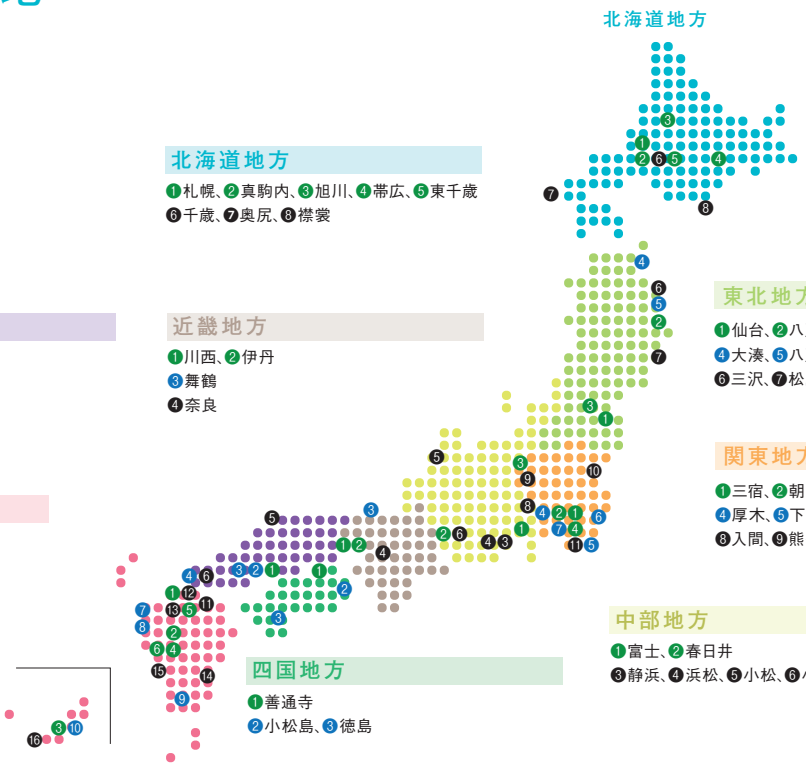

北海道地方
❶札幌、❷真駒内、❸旭川、❹帯広、❺東千歳
❻千歳、❼奥尻、❽襟裳

東北地方
❶仙台、❷八戸、❸神町
❹大湊、❺八戸
❻三沢、❼松島

関東地方
❶三宿、❷朝霞、❸新町、❹練馬
❹厚木、❺下総、❻館山、❼横須賀
❽入間、❾熊谷、❿百里、⓫木更津

中部地方
❶富士、❷春日井
❸静浜、❹浜松、❺小松、❻小牧

近畿地方
❶川西、❷伊丹
❸舞鶴
❹奈良

中国地方
❶海田市
❷呉、❸岩国、❹小月
❺美保、❻防府北・防府南

四国地方
❶善通寺
❷小松島、❸徳島

九州・沖縄地方
❶春日、❷熊本、❸那覇、❹健軍
❺福岡、❻北熊本
❼佐世保、❽大村、❾鹿屋、❿沖縄
⓫築城、⓬芦屋、⓭春日、⓮新田原
⓯下甑島、⓰那覇

知りたい！防医大Q&A

防衛医科大学校医学科を受験する学生からよく受ける質問をまとめました。

Q 体力に自信がないのですが大丈夫ですか？

A 心配はいりません。

訓練は基本から始まるので、心配はいりません。教官からの指導により、適切な方法で体力をつけることができます。その上で、自主的にトレーニングも行えるので、体力に自信がなくても着実に体力をつけることができます。

Q 自宅から通学することはできますか？

A できません。

医学科学生は全員入学と同時に学生舎で生活することが義務付けられ、自宅から通うことはできません。

Q 私服は着用できますか？

A 外出時は可能です。

普段の生活では、制服又は運動着を着用します。外出時においては、私服で外出することができます。ただし、公務による外出については制服になります。

Q 外出は自由にできますか？

A 平日の外出は原則できません。

原則、平日の外出はできませんが、土、日、祝日及び休日等の前日は定められた時間の範囲での外出は可能です。

Q 授業料はかからないって本当ですか？

A 本当です。

医学科学生は防衛省職員（特別職国家公務員）であり、学業、訓練に専念することが仕事です。このため入学金や授業料がかからないばかりか、毎月学生手当が支給されます。したがって、自分の都合だけで授業や訓練を休んだりすることはできません。

Q アルバイトはできますか？

A できません。

医学科学生は、防衛省職員（特別職国家公務員）であり、学業、訓練に専念する義務があります。このため、アルバイトはできません。

Q 衣食住はどうなっていますか？

A 支給又は貸与されます。

在学中は、食事・住居等の経費はかかりません。また、制服・作業服等、身の回りの被服類や寝具等も支給又は貸与されます。ただし、部活動等で必要な道具（ユニフォーム等）は、自費で購入します。

Q もしも退職した場合はどうなりますか？

A 卒業までの経費を原則一括で償還しなければなりません。

やむを得ない理由で、卒業後9年未満に自衛隊を離職する場合は、卒業までの経費を原則として一括で償還しなければなりません。償還金の額は隊員としての勤務期間によって決定されます。

（例）令和6年3月卒業生の償還最高額
4,380万円

OPEN CAMPUS

防衛医科大学校オープンキャンパス

学生舎の見学や卒業生、在校生と直接話したり、模擬講義を 受講する機会を設けています。
参加方法や開催日時等、
詳しくは右記 URL をご覧ください。

※病院から大学校へは通り抜けできません。

https://www.mod.go.jp/ndmc/

携帯電話・スマートフォンで右のQRコードを読み込んでホームページにアクセスしてください▶

防衛医科大学校【公式】HP

案　内
INFORMATION

防衛医科大学校医学教育部
医学科学生受験案内

受験要項

受験種目: 防衛医科大学校医学教育部医学科学生

応募資格: 18歳以上21歳未満の者、高卒者（見込含）又は高専3年次修了者（見込含）

試験種目: 第1次試験:学力試験及び小論文試験
第2次試験:口述試験及び身体検査
※試験に関する詳しいことは、自衛官募集ホームページをご確認ください。

自衛官募集【公式】HP

防衛省・自衛隊【公式】HP

学生の福利厚生及び処遇等

身　　分: 特別職国家公務員

手　　当: 学生手当:月額151,300円（令和7年1月1日現在）
※学生手当については、法律の改正により改定されることがあります。

期末手当: 年2回（6月、12月）

福利厚生: 防衛省共済組合設置（宿泊、野球場、テニスコート等）
貯金事業:普通、定額積立、定期預金
貸付事業:普通、特別、住宅、財形等
物資販売事業:売店

休日・休暇: 週休2日制、年次休暇、その他に特別休暇等

保　　険: 団体生命保険、団体取扱生命保険、団体傷害保険等

医療施設: 自衛隊病院、部隊、医療室等

その他の処遇: 食事・一部の被衣類・寝具については支給又は貸与。
防衛医科大学校への入学金・授業料等の納入はありません。

アクセス

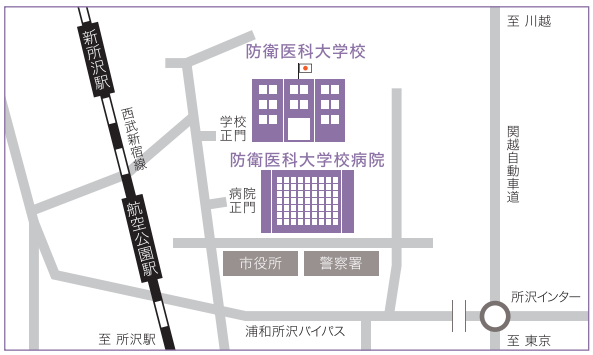

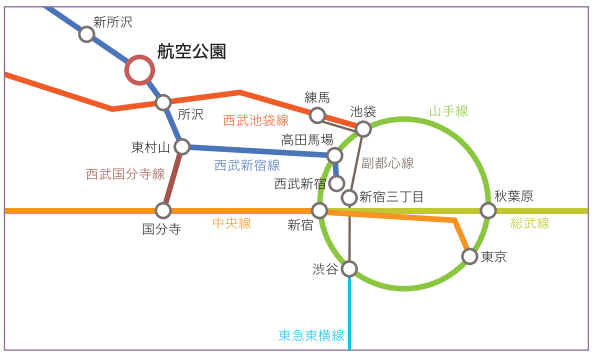

所在地 〒359-8513 埼玉県所沢市並木3丁目2番地
電話:04-2995-1211（内線2213）
※病院入口から入ることはできません。

交通案内
■池袋駅から西武池袋線所沢駅にて
西武新宿線に乗り換え航空公園駅下車
■高田馬場駅から西武新宿線航空公園駅下車
■航空公園駅から徒歩:約10分

・お問い合わせは下記の自衛隊地方協力本部へ

自衛官募集
【公式】HP

2025.3